

RIO inclui

RELATÓRIO DE GESTÃO 2022

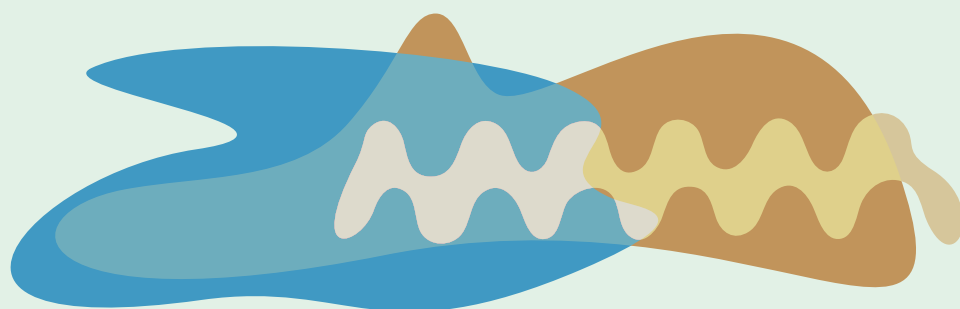

Apresentação

A Obra Social da Cidade do Rio de Janeiro – RIOincluir é uma associação civil, filantrópica, beneficente e sem fins lucrativos que por definição estatutária a presidência da instituição é ocupada pela primeira-dama, ou por pessoa indicada pelo prefeito da cidade do Rio de Janeiro.

Dessa forma, a cada gestão municipal a Obra Social pode sofrer alterações em relação a sua atuação.

Desde 2009, a RIOincluir tem como foco a inclusão social e a melhoria da qualidade de vida de pessoas com deficiência, tendo como principais Programas: Moradia e Acesso e A Tua Ação.

No ciclo referente ao período de 2017 a 2020, a organização teve suas atividades interrompidas, tanto em relação aos projetos desenvolvidos quanto às questões administrativas e financeiras.)

Em 2022, a RIOincluir empreendeu esforços para a ampliação das atividades, incluindo o planejamento para a continuidade do trabalho realizado anteriormente e a implementação de novas iniciativas. Seguimos em conformidade com nosso Planejamento Estratégico que tem como referência os Objetivos de Desenvolvimento Sustentável da Organização das Nações Unidas (ONU) (ODS #01 – Erradicação da Pobreza, ; ODS #03 – Saúde e Bem-estar; ODS #04 – Educação de Qualidade; ODS #05 – Igualdade de Gênero; ODS #08 – Trabalho Decente e Crescimento Econômico; ODS #10 – Redução das Desigualdades; ODS #12 – Consumo e Produção Responsáveis) e a Convenção Internacional da ONU sobre os Direitos da Pessoa com Deficiência e a Lei Brasileira de Inclusão.

Registramos neste relatório as ações mais significativas do trabalho no apoio à inclusão de pessoas com deficiência e suas famílias, por meio da execução de programas e projetos, da articulação envolvendo organizações governamentais e da sociedade civil e da promoção de ações de conscientização socioeducativa.

No período de janeiro a dezembro de 2022, destacamos:

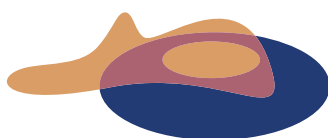

1 Programa Moradia e Acesso

A RIOincluir ao implantar o Programa Moradia e Acesso, adota como ponto de partida a premissa de providenciar a acessibilidade à moradia e sua dignidade para pessoas com deficiência a partir do conceito de desenho universal¹.

O atendimento do programa entende a acessibilidade no interior da residência por se tratar esse espaço como o núcleo base de convivência das pessoas com deficiência e de suas famílias, bem como o seu domicílio como o "porto seguro" para o planejamento do seu desenvolvimento global. E, acaba por transcender a acessibilidade para o entorno da residência, por entender que a mobilidade urbana e social faz parte das premissas da inclusão. Dessa forma, destacamos a importância das áreas de conhecimento que agregam a equipe.

¹ De acordo com a Convenção Sobre os Direitos da Pessoa com Deficiência (CORDE/ SDH, 2007) o conceito de desenho universal se refere à concepção de produtos, ambientes, programas e serviços a serem usados, onde for possível, por todas as pessoas, sem necessidade de adaptação ou projeto específico. O "desenho universal" não excluirá as ajudas técnicas para grupos específicos de pessoas com deficiência, quando necessárias.

O programa passa a consolidar as diversas demandas de acessibilidade, sejam elas de mobilidade física ou em direção à ampliação da mobilidade social, permitindo aos sujeitos envolvidos o acesso a seus direitos sociais, civis e políticos tendo por base a ideia plena de cidadania.

Considerando estes aspectos, a equipe RIOincluir passa a receber os dados de famílias identificadas em parcerias com órgãos governamentais e não-governamentais, CadÚnico, dentro dos critérios do programa, para fazer parte do grupo a ser atendido no decorrer de determinado período. Ao final do prazo, com a conclusão de todas as intervenções planejadas, um balanço é providenciado, onde um documento técnico-quantitativo e qualitativo apresenta todos os detalhes e sinalizações apreendidas nos atendimentos.

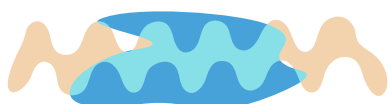

- Levantamento de necessidades de intervenção junto à família;
- Elaboração de um plano de intervenção;
- Elaboração do projeto arquitetônico executivo;
- Execução da reforma;
- Avaliação da residência e impactos;

Nesta edição, ao longo do ano de 2022, em parceria com IPP/Territórios Sociais, SMPD, SMAS e DEFESA CIVIL a equipe visitou quatro famílias na comunidade da Rocinha a fim de verificar a viabilidade das ações do programa. Das quatro famílias visitadas, três iniciaram acompanhamento social, tendo sido realizados encaminhamentos para a SME/IHA, SMAS/CRAS Rinaldo de Lamare e SMS/Coordenação de Reabilitação. Como também, levantamento das necessidades que possibilitem melhor qualidade de vida e inserção em atividade laboral. Um projeto arquitetônico, sob a premissa da acessibilidade, foi desenvolvido para uma família visando o engajamento de possíveis parceiros. Realizamos a entrega da residência dessa família, residente na Rocinha, que vinha sendo acompanhada desde 2021, com a realização de intervenção da arquitetura e humanização.

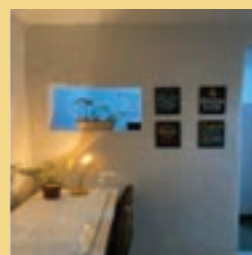
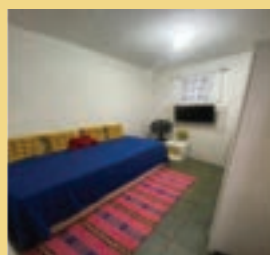
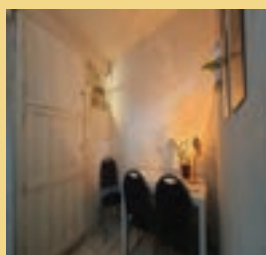

Residência Márcia/Rocinha

E a partir de avaliação da equipe da RIOincluir, das quatro famílias visitadas, uma delas atendeu aos critérios estabelecidos pelo Programa e foi elaborado o projeto arquitetônico para a adaptação e a obra está prevista para o início de janeiro de 2023.

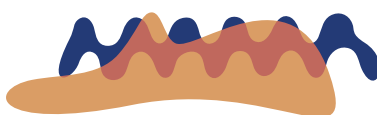

2 Programa A TUA AÇÃO

Cidadania e Emancipação Social. Capacitação e Inserção Profissional, Geração de Renda, Empreendedorismo, Emprego Apoiado. É preciso "promover o crescimento econômico inclusivo e sustentável, o emprego pleno e produtivo e o trabalho digno para todos". Trabalho Decente e Crescimento Econômico são dois pontos presentes nos Objetivos de Desenvolvimento Sustentável (ODS) propostos pela Organização das Nações Unidas (ONU), o de número 8, para que todas as pessoas possam desfrutar de paz e de prosperidade. A partir dessa premissa, via cadastro de pessoas interessadas em participar de um dos lócus de atuação da RIOincluir para o campo da empregabilidade, sendo Capacitação Profissional/Geração de Renda, Empreendedorismo e Emprego Apoiado.

Objetivos:

- Promover o crescimento econômico inclusivo e sustentável para pessoas com deficiência e mulheres responsáveis por pessoas com deficiência e pelo sustento de suas famílias e adultos com deficiência.
- Estimular o emprego pleno e produtivo e trabalho decente para pessoas com deficiência e para as mulheres responsáveis pelo sustento de suas famílias e adultos com deficiência
- Empoderar pessoas com deficiência e mulheres responsáveis pelo sustento de suas famílias e adultos com deficiência por meio da inclusão produtiva

Público:

Pessoas com deficiência e mulheres responsáveis por pessoas com deficiência e adultos com deficiência.

Metodologia:

Identificação de mulheres responsáveis por pessoas com deficiência e pelo sustento de suas famílias, e adultos com deficiência referenciados pela parceria com Territórios Sociais, pelo Programa Moradia e Acesso, pelas organizações da sociedade civil parceiras da RIOincluir.

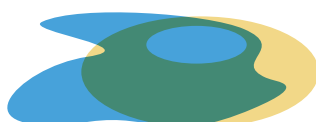

Captação dos interesses e competências dos sujeitos envolvidos a fim de oferta das possibilidades entre inclusão produtiva, emprego apoiado, empreendedorismo.



Em 2022, o programa teve como foco:

- A ampliação das possibilidades ao público de pessoas com deficiência, dialogando principalmente sobre a ação do emprego apoiado;
- A ampliação do banco de dados por meio de cadastro para cursos, oficinas e inserção em postos de trabalho;
- A realização de capacitação para profissionais da equipe Animasom e para profissionais envolvidos com o evento KRIOK;
- Realização de visita técnica da arquiteta para avaliação da acessibilidade dos espaços físicos disponibilizados nos postos de trabalho;
- Realização de cursos de formação para adultos com deficiência em parceria com as Secretarias de Assistência Social, de Educação/Instituto Helena Antipoff e de Proteção da Mulher;
- Inserção de 7 pessoas com deficiência em espaços laborais.
- Também, realizamos encontros com as instituições/ empresas Viva Rio, Vivo Rio, Shopping Tijuca, Top Shopping, 4fly no sentido de dialogar sobre questões de acessibilidade e a metodologia do emprego apoiado.





3 Projeto Sala de Leitura Inclusiva

Espaço em potencial para oferta cultural por meio do prazer da leitura de atividades de contação de histórias, do acesso às narrativas de diferentes autores. Bem como uma oferta operacional da mobilização de atores diversos para realizar ações que contribuam para a melhoria da qualidade de vida de pessoas com deficiência por meio do manuseio de livros com diferentes suportes textuais e diagramações; oferta de recursos para o mundo do trabalho sendo espaço para jovens aprendizes com deficiência; bem como oferta para um possível centro de convivência.

A partir da visita técnica da arquitetura para análise dos espaços disponibilizados e suas demandas construtivas a serem adaptadas, não somente quanto à acessibilidade, mas também à capacidade de proporcionar uma sala de leitura, funcional e lúdica é executado o projeto final da arquitetura e seus desdobramentos.

Objetivos:

- Atender cerca de 1000 pessoas com deficiências e seus familiares em recortes espaciais infanto-juvenis, até a faixa etária de 12 anos;
- Apoiar a construção/ confecção de 5 salas de leitura inclusivas;
- Disponibilizar acervo de 250 livros acessíveis e inclusivos, para cada sala de leitura;
- Tornar a pessoa com deficiência como protagonista do alicerce as suas ações periféricas de cidadania a toda a população vulnerável da Cidade do Rio de Janeiro;



As salas de leituras inclusivas inauguradas em 2021, na região da zona oeste da cidade do Rio de Janeiro, mais especificamente no bairro de Jacarepaguá receberam 100 livros para incrementar seu acervo bibliográfico.

Em 2022, o Instituto da Criança doou o total de 600 livros para a RIOincluir, 300 de cada título: "Fubá" e "Suvaco, em um mergulho animal". A partir dessas leituras, foram realizadas atividades de contação de histórias numa dinâmica a agregar crianças com deficiência e seus familiares, na Obra Social Dona Meca e Fundação Amélia Dias.

A partir do diálogo com a Secretaria Municipal de Assistência Social, identificamos os equipamentos da Unidade de Reinserção Social Bia Bedran, em Laranjeiras e do CRAS Maria da Luz dos Santos, em Piedade, para a implantação de outras salas. Esses espaços foram visitados, avaliados e objetos de um projeto arquitetônico de acessibilidade personalizado, essencial para essa atividade.

Aguardamos a finalização das obras de adaptação dos espaços para o início das atividades no primeiro trimestre de 2023.

4 Projeto Informação Acessível



Com objetivo de ampliar a rede de apoio em prol da garantia dos direitos das pessoas com deficiência, disseminando informações importantes sobre a legislação, assim como cartilhas de orientação e demais temas interessantes à garantia de direitos e qualidade de vida; a RIOincluir se utilizou das redes sociais e mídias para o desenvolvimento deste projeto.

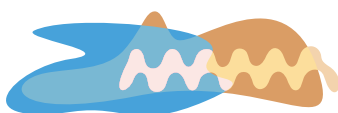

Tendo como público instituições, familiares, profissionais, população interessada na informação e compartilhamento a respeito dos direitos das pessoas com deficiência, a metodologia utilizada foi a elaboração de material instrucional e/ou assessoramento, em caráter virtual, à população.

Dessa forma, em 2022 foi incluído um espaço para a pesquisa da legislação que envolve a garantia de direitos das pessoas com deficiência. Até o presente momento, as páginas possuem 1811 seguidores e ofertaram 170 conteúdos que envolveram informações sobre programas e projetos da própria RIOincluir, atividades realizadas por outras instituições parceiras, assim como o acompanhamento de temáticas inerentes ao público de pessoas com deficiência, como: capacitismo, acessibilidade e terminologia.

5 Campanhas

No eixo de articulação de ações com instituições parceiras em prol do atendimento de necessidades específicas de pessoas com deficiência e seus familiares, diferentes campanhas socioeducativas foram desenvolvidas:

5.1 Cestas básicas: viabilizando minimizar a situação de pobreza e falta de acesso a uma alimentação razoável, a parceria com diferentes empresas de promoção de eventos permitiu a entrega de 354 cestas básicas (composta de aproximadamente 15 kg de alimentos), 813 kg de gêneros alimentícios, 276 latas de leite ao público atendido pelas instituições parceiras da RIOincluir, como também aos beneficiários dos programas e projetos da RIOincluir.

Instituições beneficiadas:

- Associação de Assistência às Causas Sociais – AACCS
- Sodalício da Sacra Família
- Saúde Criança Ilha
- Instituto Realizando o Futuro
- Instituto Nossa Senhora de Lourdes – INOSEL
- Grupo Assistencial Professor Eurípedes Barsanulpho – GAPEB



- Ação Social Distribuindo Sorrisos (Famílias cadastradas no lixão de Gramacho)
- Fundação Amélia Dias – FAMAD
- Beneficiários dos Programas Moradia e Acesso e A Tua Ação
- Famílias do CRAS Tijuca
- Famílias do CRAS Piedade
- CREAS Maria Lina

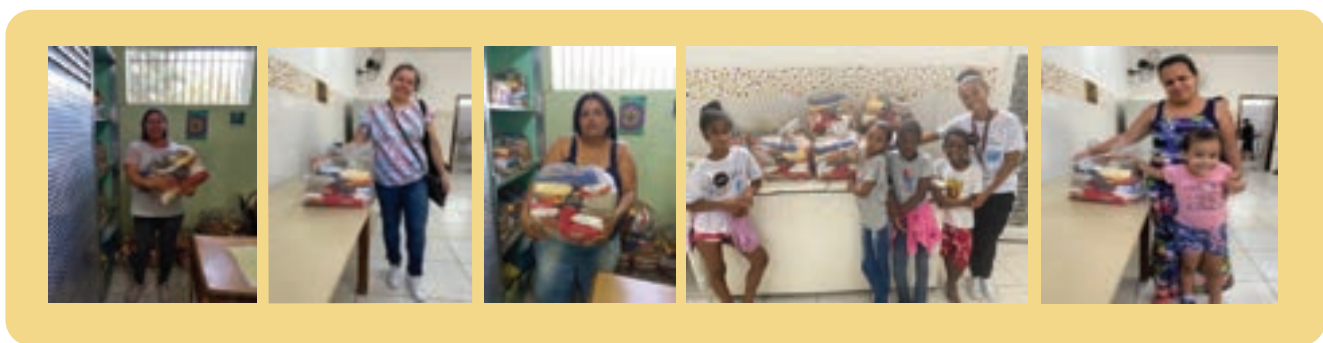

5.2 Natal: a Animasom, Shopping Rio Design Barra, Brinquedos Estrela e Loja Reserva estabeleceram uma parceria para a doação de 1000 brinquedos que foram distribuídos para atendidas nas seguintes Instituições:

- Associação de Assistência às Causas Sociais – AACCS
- Centro de Orientação e Reabilitação Beneficente de Inhauma – CORBI
- Obra Social Dona Meca
- Sodalício da Sacra Família
- Saúde Criança Ilha
- Instituto Realizando o Futuro

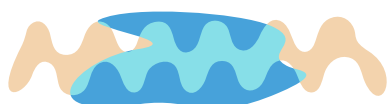
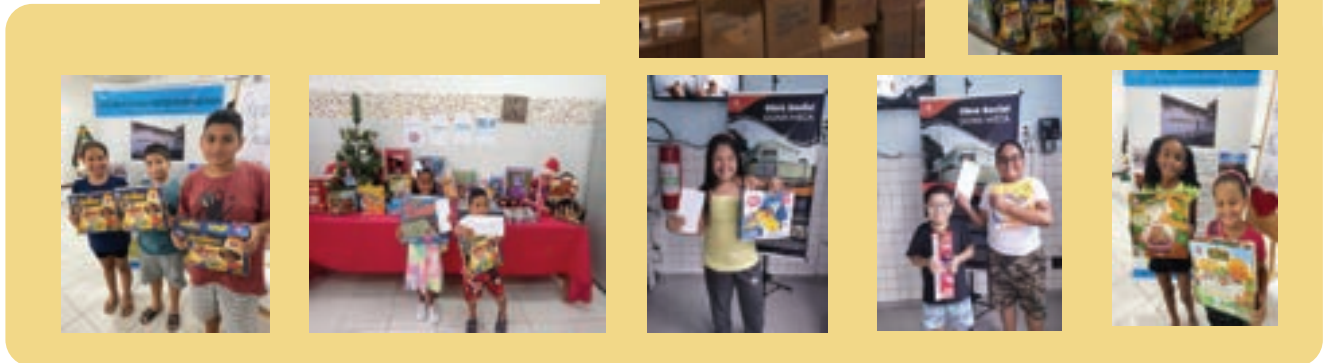
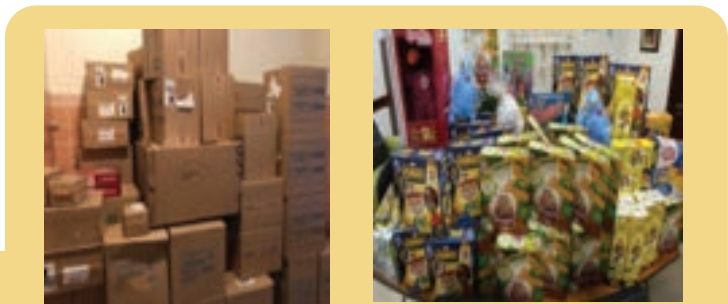

6 Eventos

6.1 Casas Cor

Casa Cor é o maior e mais importante evento de arquitetura de interiores, design e decoração da cidade do Rio de Janeiro.

Em 2022, no período de 27 de abril a 26 de junho, a CASACOR Rio de Janeiro celebrou 30 anos do evento no icônico casarão Brando Barbosa, palacete localizado no Jardim Botânico da capital, e a RIOinclui foi uma das instituições contempladas com parte da renda arrecadada com a venda dos ingressos e atividades realizadas no dia 25 de abril.



6.2 RIOinclui Fashion - Moda Circular _ 1ª Edição (agosto/2022)

Com o objetivo de captar recursos para o Programa Moradia e Acesso surgiu à ideia da realização de um Bazar Beneficente.

Neste sentido, inicialmente, foi realizada uma campanha para a captação de roupas novas, ou usadas em bom estado, para o Bazar, e posteriormente, a proposta foi ampliada com a adesão de marcas de grifes que comercializaram seus produtos e doaram parte da receita para a RIOinclui.

Em 30 de agosto de 2022, a RIOinclui realizou a primeira edição do Bazar RIOinclui Fashion – Moda Circular, no Palácio da Cidade, com a participação de digital influencers, marcas expressivas da moda carioca, fornecedores de serviços e, aproximadamente, um público de 700 convidados.

Foram colocadas à venda 1.452 peças e foram realizadas 255 vendas no Vendas no RIOinclui Fashion – Moda Circular.

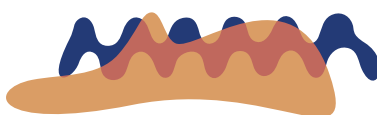

Resultado financeiro

RIOinlui Fashion		
VENDAS BRUTAS BAZAR	R\$	32.685,42
DOAÇÃO MARCAS	R\$	25.714,58
RECEITA LEILÃO	R\$	5.800,00
RECEITA BRUTA TOTAL	R\$	64.200,00



6.3 Dias Nacional de Luta da Pessoa com Deficiência na Animasom

No dia 21 de setembro, em parceria com a Animasom, foi realizada a festa de comemoração do Dia Nacional de Luta da Pessoa Com Deficiência, na Unidade do Shopping Tijuca. Participaram do evento 80 crianças com deficiência, técnicos e responsáveis das seguintes instituições:

- Associação de Assistência às Causas Sociais – AACs
- Fundação Amélia Dias – FAMAD
- Instituto Helena Antipoff
- Centro de Orientação e Reabilitação Beneficente de Inhauma – CORBI
- Instituto Consuelo Pinheiro – ICP
- Obra Social Dona Meca

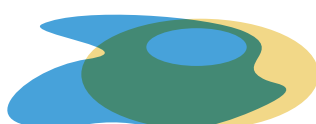



6.4 Dia das Crianças na Casa de Festas Quintal Aventura

Em 26 de outubro, a RIO inclui, em parceria com a Casa de Festas Quintal Aventura, em Botafogo, comemorou o dia das crianças com lanche e muitas brincadeiras. Participaram do evento 93 crianças com deficiência, seus responsáveis e técnicos das seguintes instituições:

- Associação de Assistência às Causas Sociais – AACCS
- Centro de Orientação e Reabilitação Beneficente de Inhauma – CORBI
- Instituto Nossa Senhora de Lourdes – INOSEL



6.5 Dia Internacional da Pessoa com Deficiência na KRIOK

No dia 3 de dezembro, dia Internacional da Pessoa com Deficiência, a RIOinclui, em parceria com a 4fly, realizou, o evento musical KRIOK, no Sambódromo da Marques de Sapucaí.

Essa parceria permitiu a divulgação da data e da importância de viabilizar acessibilidade e inclusão de pessoas com deficiência.

Foram viabilizados recursos de acessibilidade, ações de sensibilização com a equipe de profissionais visando uma comunicação mais acessível, a inserção de 6 pessoas com deficiência em postos laborais, e ainda foram convidados jovens com deficiência e seus familiares, em total de 20 para participarem da festa.

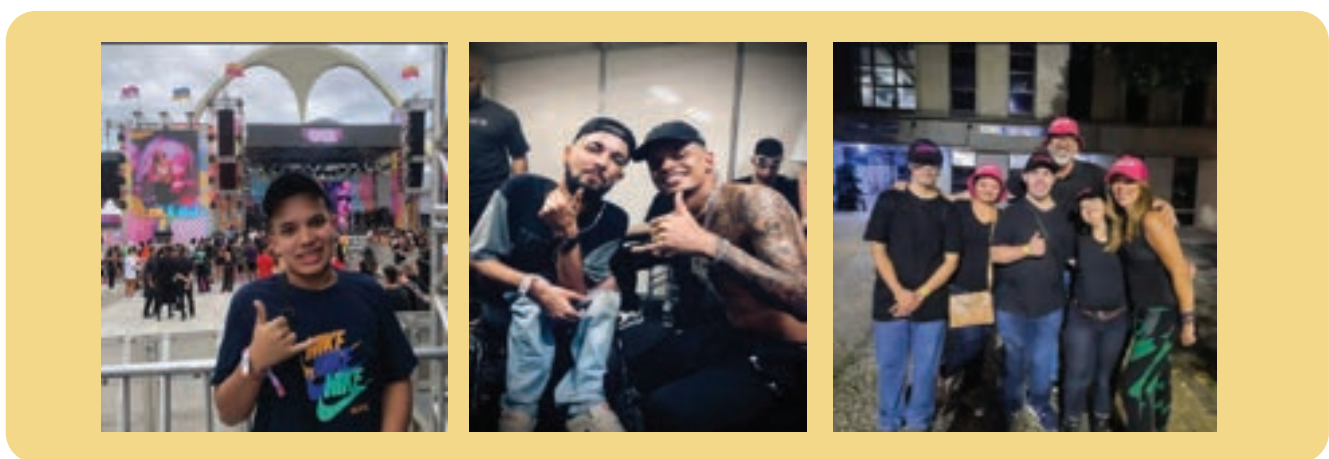

6.6 RIOinclui Fashion - Moda Circular _ 2ª Edição (dezembro/2022)

Com o sucesso do RIOinclui Fashion, foi organizada a 2ª Edição do Evento: RIOinclui Fashion 2, realizada em 7 de dezembro de 2022, nos mesmos moldes da 1ª Edição, Bazar de Moda Circular e a ampliação do número de marcas da moda carioca, fornecedores de serviços e, aproximadamente, um público de 600 convidados.



Resultado financeiro:

RIOinlui Fashion		
VENDAS BRUTAS BAZAR	R\$	31.220,00
DOAÇÃO MARCAS	R\$	26.090,87
RECEITA BRUTA TOTAL	R\$	57.310,87

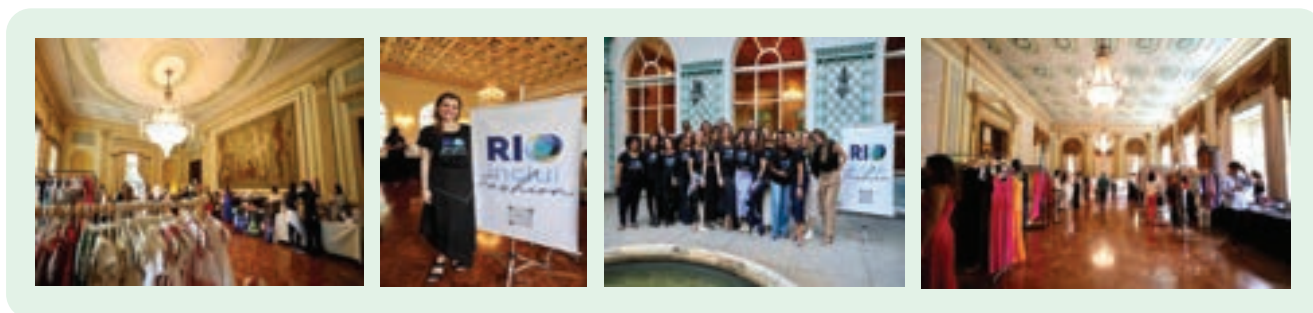

7 Projeto Convida Família. Convida Rio

Com o objetivo de proporcionar acesso de pessoas com deficiência e familiares nos espaços de cultura e lazer na Cidade do RJ, o projeto tem como metodologia a utilização das rodas de conversa com famílias das instituições credenciadas. É uma proposta de escuta em relação aos equipamentos culturais e de lazer na cidade do Rio de Janeiro, e também, tem como objetivo fomentar a conscientização pela participação na construção de uma cidade mais acessível, tendo como base os Objetivos do Desenvolvimento Sustentável, identificando estratégias comunitárias.

Ao longo do ano de 2022, a RIOinlui beneficiou 1100 pessoas com deficiência e familiares nas seguintes atividades:

7.1 Carnaval no Sambódromo: 200 pessoas

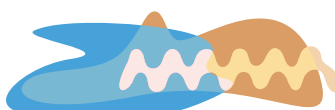
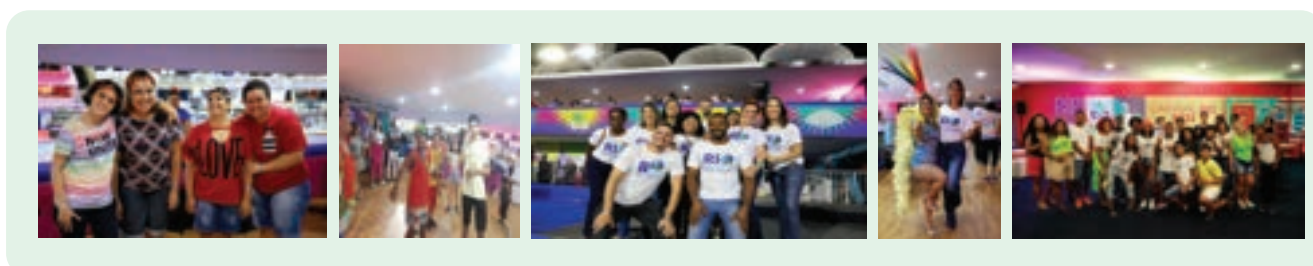

7.2 Rock in Rio: 140 pessoas



7.3 Espetáculos Teatrais

- Copacabana Palace- Copacabana Palace –
- Mágico de Oz – Teatro Vannucci
- Pai Illegal- Teatro Dulcina
- Peter Pan Teatro Vannucci
- Espetáculo Abba – Vivo Rio
- Ponto a ponto – Teatro Copacabana Palace
- Ficções – Centro Cultural Banco do Brasil
- 12 anos ou a Memória da Queda – Centro Cultural Banco do Brasil
- O boi e o burro no caminho de Belém – Teatro Municipal
- Unicirco Marcos Frota

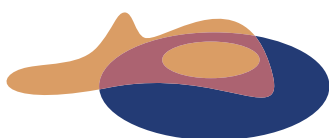

Instituições Convidadas: 761 pessoas contempladas

- 1ª CAS Idosos
- Albergue Dercy Gonçalves
- Albergue Martin Luther King
- Albergues Alfonso Lavalle e Hebert de Souza
- Albergues LGBTQI e Nise da Silveira
- Associação da Assistência às Causas Sociais – AACCS
- Centro de Orientação e Reabilitação Beneficente de Inhaúma- CORBI
- CRAS Padre Velloso
- Grupo Assistencial Professor Eurípedes Barsanulpho – Gapeb
- Incavoluntário
- N. Sra da Glória
- Obra do Berço
- Retina Rio
- Saúde Criança Responder
- Sodalicio Sacra Família
- URS Ana Carolina
- URS Bia Bedran



**Sodalício da Sacra Família
Copacabana Palace**



**Ponto a Ponto
Com recurso de audiodescrição**

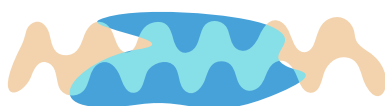



Mágico de Oz
Saúde Criança Renascer



Peter Pan
Instituto N.Sra da Glória



Pai ilegal
Albergue LGBTQIA



Pai ilegal
CRAS Padre Veloso



Ficções
Sodalício da Sacra



Ficções
Grupo Retina Rio





CORBI e GAPEB



Espetáculo ABBA no Vivo Rio

7.4 IEM Major 2022: 20 convidados

Nos dias 12 e 13 de novembro, 20 pessoas com deficiência e familiares participaram do evento realizado no Jeunesse Arena, Barra da Tijuca, com 24 equipes de games.

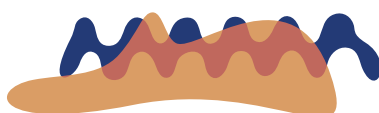

8 Central de doações

A RIO inclui recebeu doações de 1.135 peças de vestiário, em bom estado de conservação, que foram comercializadas no bazar RIO inclui Fashion como forma de arrecadação de recursos para o financiamento dos seus programas e projetos ou doadas a famílias em situação de vulnerabilidade. Arrecadou ainda 354 cestas básicas e 813 kg de alimentos que foram direcionados para instituições parceiras para distribuição a famílias em situação de vulnerabilidade.

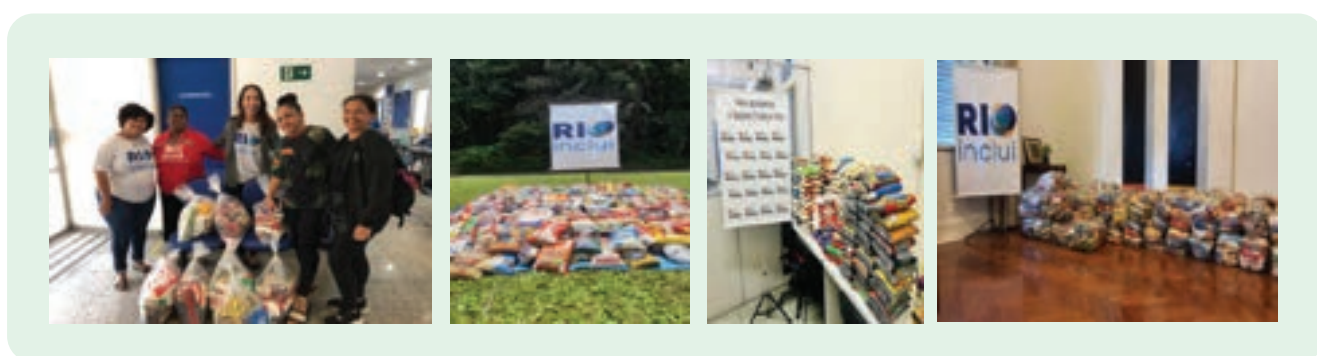

9 RIADS- Rede Latino -Americana de Organizações Não Governamentais de Pessoas com Deficiência e suas Famílias

Como membro do RIADS, a RIO inclui participou dos webinars sobre o Observatório latino- americano sobre pessoas com deficiência que aconteceram ao longo do ano de 2022. O Observatório tem como objetivo apresentar ações em prol da implementação/promoção dos direitos das pessoas com deficiência.

10 Mercociudades - Grupo de Discapacidad e Inclusión de Mercociudades

Como membro do Mercociudades, a RIO inclui participou dos webinars com o grupo de estudos a garantia de direitos das pessoas com deficiência que aconteceram ao longo do ano de 2022. O grupo de estudos tem como objetivo apresentar ações em prol da implementação/promoção dos direitos das pessoas com deficiência.

A RIO inclui também participou do Congresso Internacional de Discapacidad como painelistas apresentando suas principais ações desenvolvidas por meio de seus programas e projetos.

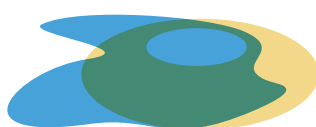

Quadro de resultados

O maior de todos os resultados são aqueles imensuráveis. Eles são percebidos a cada ação que contribui para a melhoria das condições de vida e para a inclusão de pessoas com deficiência. Esse é o verdadeiro resultado da integração de vários atores buscando e promovendo ações assertivas para famílias em situação de vulnerabilidade.

Administrativo e Financeiro

Apoio e Parceiros:

Aflora	Henrique Pirai- Sax e DJ
A Teen	Instituto da Criança
Amitiê espumante	Lona Cristal
Animasom	Maria Alice – Abre Aspas Assessoria
Atlantis Gin	Imprensa
Bianca Gibbon	Nina Kaufman
Brinquedos Estrela	Pindorama
Camila Lippiani – decoração de eventos	Projeto Social Pedro Monteiro
Carlos Lamoglia	Reserva
Carol Rossato	Reserva mini
Casa de Festas – Quintal Aventura	Rock in Rio
Chef Malu Mello	Secretaria Especial de Políticas e Promoção da Mulher – SPM-Rio
Cinema Falado Produções	Setembro Produções
Conexione Soluções Digitais	Sevenx Produções Artísticas Ltda
Coordenadoria Geral de Relações Internacionais e Cooperação – PCRJ	Shopping RIO Design Barra
Coordenadoria Técnica de Promoção de Eventos – PCRJ	Shopping Tijuca
CRAS Padre Veloso -SMAS	Secretaria Municipal de Assistência Social – SMAS
CRAS Rinaldo de Lamare – SMAS	Subsecretaria de Proteção Especial
Elaine Vital – organizer	Subsecretaria de Proteção Básica
Fernanda Cortes	Núcleo de Inclusão Produtiva
Granado	Top Sweet
Grupo Aliansce	UNIcirco Marcos Frota





Instituições Parceiras

Associação de Assistência às Causas Sociais – AACCS

Centro de Orientação e Reabilitação Beneficente de Inhaúma – CORBI

Fundação Amélia Dias – FAMAD

INCA Voluntário

Instituto Consuelo Pinheiro – ICP

Instituto Nossa Senhora de Lourdes – INOSEL

Instituto Pereira Passos – IPP

Obra do Berço

Obra Social Dona Meca – OSDM

Realizando o Futuro

Rede Latinoamericana de Organizações Não Governamentais dedicadas
a Pessoas com Deficiência – RIADIS

Saúde Criança Ilha

Saúde Criança Responder

Viva RIO



OBRA SOCIAL DA CIDADE DO RIO DE JANEIRO
CNPJ/MF 28.021.707/0001-01
BALANÇO PATRIMONIAL EM 31 DE DEZEMBRO DE 2022
(em reais)

Ativo		Passivo	
Circulante		Circulante	
Caixa e equivalentes de caixa	616.940,70	Fornecedores de serviços	1.212,00
Total do circulante	<u>616.940,70</u>	Total do circulante	<u>1.212,00</u>
Não circulante		Patrimônio líquido	
Realizável a longo prazo	517,72	Patrimônio social	622.741,51
Imobilizado	6.495,09	Total do patrimônio líquido	<u>622.741,51</u>
Total do não circulante	<u>7.012,81</u>	Total do passivo	<u>623.953,51</u>
Total do ativo	<u>623.953,51</u>		

Rio de janeiro, 31 de dezembro de 2022

Isabel Cristina Pessoa Gimenes
Presidente

Aécio Francisco Santos de Oliveira
CRC/RJ 109.325

OBRA SOCIAL DA CIDADE DO RIO DE JANEIRO
CNPJ/MF 28.021.707/0001-01
DEMONSTRAÇÃO DO RESULTADO DO EXERCÍCIO FINDO EM 31 DE DEZEMBRO DE 2022
(em reais)

Receitas líquidas operacionais	657.030,46
Custo das atividades	(4.483,87)
Superávit bruto	<u>652.546,59</u>
Despesas administrativas	(42.297,64)
Superávit/Déficit operacional	<u>610.248,95</u>
Receitas/despesas financeiras líquidas	10.987,01
Superávit/Déficit do exercício	<u><u>621.235,96</u></u>

Rio de janeiro, 31 de dezembro de 2022

Isabel Cristina Pessoa Gimenes
Presidente

Aécio Francisco Santos de Oliveira
CRC/RJ 109.325

EQUIPE

Presidente de Honra
Cristine Paes

Diretora- presidente
Isabel Gimenes

Assessora da Diretoria
Angela Mizarela

Secretária Executiva
Cecilia Toledo

Programas e Projetos
Luciane Frazão – Coordenadora de Projetos
Flavia Ribeiro – Assistente Social
Rosane do Amaral – Arquiteta

Administrativo e Financeiro
Luiz Fernando Mendes – Coordenador Administrativo Financeiro
Daniele Cavalcante – Assistente Administrativa
Franklin Santos – Assistente Administrativo